La clase mierdera por ejemplo se horroriza enormemente por los disturbios, saqueos o cortes de ruta acontecidos durante tres días a principios de julio en la ciudad de Hamburgo, durante la reunión del G20. Donde fueron detenidas o arrestadas temporalmente alrededor de 300 personas, según dicen 200 policías resultaron heridos y se sacaron las tropas de asalto (imperiales) antiterroristas a las calles. No son capazas de ver que los criminales, los asesinos de masas o incluso los jefes del Estado Islámico, que mata a centenares de proletarios en Europa para reclutar a otros que faciliten el genocidio de millones en Oriente Medio, estaban en los palacios de congresos. Mientras que en las calles las medidas antiyihadistas; ejército en las calles, utilización de armas de guerra contra amenazas débiles (palos, piedras o cocteles molotov), son aplicadas para reprimir precisamente a los únicos "antiyihadistas" que había en la ciudad, el proletariado salvaje. Se quedan aterrados por ver una sucursal bancaria ardiendo, pero no quieren ver que los bancos alemanes, por su relación comercial con los bancos turcos, son los últimos destinatarios de los beneficios generados por Estado Islámico.

Pero esto no quita que los mismos que son sacados en los medios de comunicación ensalzando a las tropas de asalto del capital sean finalmente desechados, vilipendiados y aplastados en breve espacio de tiempo. Usando un ejemplo localista, podemos fijarnos en el caso de la burguesía mafiosa carbonera de Asturias y León que se valió y se vale de los "ciudadanos responsables", honrados trabajadores o jubilados para facilitar sus negocios espurios y ejercer su principal función, el control social de los proletarios. Hoy las calles de las ciudades costeras de Asturias se llenan de esbirros de la mafia carbonera (mineros prejubilados del sindicato SOMA-UGT al mismo tiempo miembros de la Federación Socialista Asturiana), vigilando el normal discurrir de la cada vez más grotesca sociedad capitalista. Mientras que otros antiguos esbirros que daban palizas, saboteaban y quemaban para defender su trabajo pero sobre todo el negocio de su patrón, son perseguidos y estigmatizados con el término "terrorista". Solamente por querer vivir, y revelarse por ello, cuando ya no son útiles para el capital. Hasta los alcaldes sociatas de las comarcas mineras, desechadas después de ser arrasadas, como la de Villablino (León) son advertidos de no hacer apología del "terrorismo" por suplicar piedad. Mientras que el principal mafioso del carbón Vitorino Alonso recibe protección de centenares de "pacos" guardias civiles para limpiar las pruebas de sus actividades mafiosas destinadas a cobrar subvenciones europeas, los proletarios que creían salvarse individualmente sufren todo el peso de la ley.

SU CAPITAL

Nº 24

BOLETIN DE DIFUSIÓN ANTICAPITALISTA

Asturies, verano 2017

Editorial

En esta ocasión, en que casualmente se cumplen 100 años de la insurrección del verano de 1917 en Rusia, en la que comenzó una revolución proletaria en el campo que fue frenada en las ciudades por los bolcheviques, nuestra determinación no decae. A pesar de que este formato de publicación ha sido aparcado. En este nuevo número mantendremos la estructura de boletín de noticias con algunos análisis. La publicación de material cualitativo acerca del proletariado en el Kurdistán nos ha quitado tiempo para realizar un repaso pormenorizado de los acontecimientos en el trascurso de la guerra de clases, en muchos casos unidireccional, y el desastre capitalista. Así posiblemente no repasaremos todos los temas que han surgido a lo largo de estos meses, nos centraremos en los temas que no hemos tocado hasta ahora y en cuestiones cualitativas, más que en la actualidad del momento.

Consideramos que en lo que respecta a la finca española poco más hay que decir sobre la agencia de prevención de disturbios, Podemos. Desde un punto de vistas estratégico está claro que a más disturbios más potencia electoral y espacio político se concedería a un instrumento de canalización como Podemos. Está claro que en la finca española no peligro realmente el parlamento y otras instituciones, por ello no fue necesario dar el poder a unos gestores capitalistas pintados de rojo como en Grecia. Podemos es un pálido reflejo de Syriza, en cuanto a su poder político, pero en la oposición se ha quemado tanto o más que Syriza gestionando la miseria cotidiana capitalistas en los ayuntamientos. El líneas generales tanto Podemos como PSOE y la UI envuelta en Podemos se están inmolando por el buen funcionamiento de la economía. Poco más hay que decir en cuanto a las particularidades de la finca española. Aunque sigamos identificando, en el plano general, todo ese rollo de la izquierda del capital como un tinglado montado para distraer y confundir al proletariado dentro de su cautiverio en la sociedad mercantil. Los acontecimientos desatados en Sudamérica no dejan lugar a la duda de que el capitalismo se defiende cambiando de color como un camaleón, todas las veces que hagan falta. En lugares como la finca francesa la izquierda ya no puede canalizar nada, el proletariado los ha identificado claramente. Por doquier desde América, hasta Asia pasando por África el terror de estado es el único instrumento destacado de gobierno eficaz de la economía. Incluso en Europa el terror de estado se manifiesta con los continuos atentados de la criatura de las agencias de inteligencia (EI) y las medidas complementarias de control social policiaco militar. Todo para preparar el camino de la implantación de un régimen de gestión del desastre capitalista que nos llevara al "corazón de las tinieblas".

La clase mierdera abraza su destino, la zona gris

La zona gris en el contexto de la llamada segunda guerra mundial es una expresión que pretende referirse a la colaboracionismo de las víctimas del holocausto. Un colaboracionismo que permitía que los campos de concentración, trabajo y exterminio funcionaran correctamente. Por su puesto este colaboracionismo no tienen nada que ver con algo diferente a la mentalidad burguesa del individualismo, de la salvación individual y el egoísmo como motor de la historia (capitalista). Por tanto los colaboracionistas, independientemente de su religión (judíos muchos de ellos) eran personas que se identificaban así mismos como clase media, profesionales liberales, ingenieros, cuadros técnicos o gente acomodada que rechazaba su condición objetiva de desposeídos. Como miembros entusiastas de la sociedad mercantil siguieron en tan desfavorables circunstancias la máxima de la competencia individualista entre los miembros de la sociedad. Consiguieron su salvación individual, al menos durante un tiempo, a costa de hacer posible el genocidio de forma ordenada y eficiente. Vamos que eran los verdaderos gestores de los campos junto a los oficiales de las SS, la soldada en general solía estar inmersa en una espiral alucinante de alcoholismo nervioso.

Hoy tenemos zona gris por todas partes, en nuestros barrios proletarios aún más que en las zonas realmente acomodadas. Junto a los clásicos representantes de la clase mierdera hoy se alinean los polis de la aristocracia obrera de la clase jubilata o prejubilada, en algunos casos como el de la región asturiana en solidaria hermandad con los representantes de la burguesía ilegal, los tan queridos por la policía, traficantes de droga, chulos y de más familia. Pero esos servicios policiales civiles son inmunes a toda crítica gracias a que todos los "ciudadanos" con algo que perder se alinean con el escenario de cartón piedra que les montan las autoridades gestoras del capital.

En realidad todos los "ciudadanos" en casi todo el mundo se niegan a ver, sentir u oír. Aceptando las explicaciones del poder acerca de su miserable destino cada vez más palpable, acerca de las matanzas crecientes de la guerra interburguesa, de la creciente militarización de las calles y del recrudecimiento de la tortura del trabajo. Todo según parece para intentar conseguir ser útiles para el capital y salvarse individualmente. Ser zona gris para salvar el pellejo el mayor tiempo posible hasta que llegue el turno de ser sacrificado, desechado.

PKK se va enterando de los levantamientos sobre la marcha. En la práctica muchas veces estos grupos siguen la dinámica de la autonomía proletaria y al mismo tiempo se reivindican parte de una organización socialdemócrata. Muchos voluntarios del YPG siguen ese comportamiento. Luchan donde consideran que son necesarios y luego se van con sus armas. Milicianos asirios terminaron muchas veces luchando junto a miembros del PKK contra los pesmergas iraquíes para defender sus tierras del espolio y terminan en las columnas del PKK. Luego vuelven a sus comunidades sin que la organización se allá enterado formalmente. Los yazidies sometidos a exterminio por el Estado Islámico, con sus tierras comunales previamente vendidas a corporaciones israelíes, crean milicias locales, al oeste del rio Tigris que en realidad están integradas en el PKK. Pero no tienen ni idea de las teorías políticas, ni mucho menos modernas del PKK. Muchos milicianos se unen al PKK porque creen que es el "partido de la venganza" (del proletariado contra la burguesía).

Por ello el ejército turco golpea con saña precisamente a todas esas expresiones proletarias que se reivindican del PKK, pero que son bastante más peligrosas para el orden burgués que esa organización. Cuando el sultán turco Erdogan acusa al YPG y al PKK de atacar su territorio en realidad lo que está diciendo es que no son útiles para el capital porque no consiguen reprimir de forma más eficiente al proletariado que se reivindica de su organización.

Algunas aclaraciones

Como muchos temas se nos han quedado sin tocar o se han acumulado a lo largo de estos meses en este apartado trataremos de abordar temas bastante conocidos de forma breve. Al mismo tiempo que marcamos claramente nuestra línea "programática". Algunas de los párrafos los extraemos de la publicación "Ellos no pueden parar la revuelta" concretamente el número 4 que está dedicado a la lucha de clases en EEUU, con especial atención a la lucha de los proletarios descendientes de esclavos.

Donnal Trump: 1º . Abiertamente racista, misógino, xenófobo y su partido posee el respaldo de grupos neonazis. 2º. Su victoria electoral ha provocado multitudinarias protestas contra él en diversas ciudades de Estados Unidos; algunas de ellas incluso han derivado en disturbios (como los acontecidos en Washington y Portland). El día de su toma de posesión el 20 de enero de 2017 en la capital Washington D.C se produjeron disturbios, se vieron limusinas ardiendo. 3º. Presidente de los Estados Unidos, una persona muy poderosa y sin embargo no es nada más que un engranaje en una máquina. Él no puede cambiar la dinámica inherente de la máquina. 4º "*La misma izquierda ayudó a preparar el terreno para Trump. Durante muchos años, han estado diciendo que la raíz de todos los problemas no es el Capitalismo sino una competencia extranjera injusta. La oposición a los acuerdos de comercio fue el tema central de Sanders, como lo fue para Trump. No es de extrañar que por lo menos un quinto de quienes votaron por Sanders en las primarias posteriormente eligieron a Trump. El mensaje de Sanders, tanto como el de Trump, fue "Primero Estados Unidos". Déjennos tener nuestras fábricas para nosotros mismos. A pesar de todas sus diferencias, Trump y Sanders comparten una visión esencialmente capitalista, nacionalista, basada en el conflicto de intereses entre "nuestro" capital y el de los otros."*

Demócratas yanquis, Hillary Clinton, Obama …: "pregonan un discurso aparentemente opuesto a quien todavía enarbola la bandera de los Confederados (aquellos Estados del Sur que defendían la esclavitud de los negros); sin embargo, no vacilan en financiar al Estado Islámico y a los grupos neonazis de Ucrania, deportan y encarcelan inmigrantes cada año; financian masacres auspiciando a Israel cuando bombardea la Franja de Gaza y respaldan al cerdo de Erdogan en Turquía para ocupar con tropas y tanques el Kurdistán."

Disturbios en Estados Unidos: "*entre el bloqueo de No Dakota Access Pipeline, la huelga nacional en marcha en las prisiones y los movimientos y levantamientos contra los asesinatos policiales por motivos raciales.* Varios ex soldados ajustician policías en distintos incidentes. *Ha habido una gran explosión de protesta desde lo de Ferguson... " (mataron a un negro de 8 balazos por robar 5 cigarrillos)*

Torre Grenfell : Una demostración práctica de lo que hace el Estado Islámico realmente en Oriente Medio, gentrificación de los pobres por exterminio brutal. En zonas de Irak los pobres debían ser expulsados de las tierras ya vendidas a las compañías agroindustriales israelís-norteamericanas. En Londres el ayuntamiento tenía que deshacerse de los proletarios de los apartamentos sociales para liberar suelo, así se podrían construir apartamentos de lujo que generarían un gran beneficio.

Donde las dan. . .

Finca Mexicana

Gasolinazo. La subida del 20% del precio de la gasolina extiende las llamas.

El pijo engominado del Partido Revolucionaria Institucional siguió con los planes de intensificación brutal de la explotación y la represión. Siguió con los planes de gobiernos anteriores de subordinación de la economía a Estados Unidos, de adaptación del sistema educativo para facilitar la comprensión de las ordenes en ingles que dan los burgueses yanquis a los proletarios "panchitos", los recortes y las "liberalizaciones" del mercado (aumento de los precios). Continuó con las medidas de promoción del hambre con el impulso de la agricultura industrial de los agrocombustibles y las otras agroindustrias. Persevero en la represión y la explotación bestial de los proletarios rebeldes a través de los famosos carteles de nueva generación, milicos y polis (de la marina y la policía federal) reconvertidos en narcos paramilitares extorsionadores. En este contexto el Estado Mexicano ejemplo del Estado Islámico en muchos aspectos continúa esa estrategia con el precio de la gasolina. Desde el principio del mandato del engominado (2012) estaba previsto liberalizar los precios de la gasolina, es decir subir el precio de la gasolina de uso común. Desde el comienzo del mandato del nuevo PRI la gasolina de uso común subió un 48%. Pero el 1 de enero de 2017 entraría en vigor la mayor subida de golpe de un 20%. En cuanto entro en vigor la subida del precio de la gasolina se entendió que los demás productos subirían automáticamente, incluidos los alimentos. Miles de proletarios en gran parte de los estados mexicanos y con especial virulencia en México DF, se lanzaron a las calles a saquear comercios y gasolineras. Los cortes de ruta para protestar contra el gobierno se generalizaron. Durante la primera semana de enero los disturbios se extendieron por todo el país, pasados algunos días se sucedieron llamados a saquear las casas de los políticos en general. Muchas gasolineras fueron finalmente destruidas o cerraron indefinidamente tras ser saqueadas. La policía y algunos "ciudadanos de bien" causaron media docena de muertos entre la "canalla". Más de 1500 detenidos en los primeros 5 días pero, las protestas más o menos intensas se extendieron durante algunos meses.

El engominado Peña Nieto había prometido desde 2012 hasta 2016 que bajaría el precio de la energía que no habría más "gasolinazos" como táctica para ganar tiempo y subir la gasolina poco a poco y luego meter "gasolinazo". Una vez estallo la revuelta con la convivencia de la clase mierdera llama a la protesta impotente pacífica y la resignación ante el mal menor.

La indisciplina en el YPG

Hemos hablado de la desobediencia de las ordenes (insubordinación), de las deserciones para huir del frente impuesto por EEUU y de las deserciones con armamento para luchar contra el ejército turco. Pero quizás no hemos explicado suficientemente la problemática guerrillerista en la que el YPG, el partido PYD y demás satélites están inmersos por pura herencia histórica.

Ya dijimos en el número monográfico que muchos proletarios se identifican de una forma muy primaria con el guerrillerismo del PKK y entienden que sus miembros son parte de su clase. Esto favorece las maniobras socialdemócratas, reformistas y en definitiva la política defensora del capital del PKK. Pero esta identificación también tiene sus inconvenientes para la organización formal, por tanto para el control del proletariado en ciertos aspectos y en determinadas circunstancias. Los proletarios cuando salen a luchar en muchas ocasiones se hacen ver como miembros del PKK o de cualquiera de sus manifestaciones formales periféricas pero en realidad orgánicamente no son miembros de la organización y ni siguiera siguen su teoría ni su práctica.

Lo que queremos decir es que hay montones y montones de proletarios que dicen ser del PKK y en realidad, ellos no solo no tienen ni idea de lo que es el PKK, sino que también muchas veces el PKK no tiene ni idea de que ellos existen hasta que se entera por las noticias.

Muchos proletarios en el Kurdistán iraquí están convencidos de que fue el PKK el que defendió la capital del Kurdistán iraquí, Erbil, tras la desbandada de los pesmergas del PDK de los Barzani. Cuando en realidad lo que paso muy posiblemente es que algunos elementos del PKK descontrolados se unieron al proletariado que asalto arsenales o tomo las armas para detener al Estado Islámico. En el caso de las "juventudes" del PKK en Turquía lo que pasa es que todo grupo de amigos o vecinos crea su célula guerrillera a su "bola". Las supuestas agrupaciones de juventudes del PKK (YDG-H) se crean y desaparecen (exterminadas) por todas partes. El

Aun así de todas formas podríamos hablar de uno de los ejemplos históricos de militarización femenina y prohibición de relaciones. El ejército soviético recluta en masa a mujeres a partir de 1942, para hacer frente al ejército alemán. La matanza era de tales dimensiones que no se podían cubrir las bajas, en el ejército del aire por ejemplo. Centrándonos en las pilotos que estaban segregadas y no tenían permitido tener relaciones sexuales con sus compañeros ni casarse, no podemos afirmas que esa prohibición tuviera mucho éxito formal. La guerra duro para las pilotos soviéticas apenas tres años, en los que tuvieron muchísimas bajas mortales. Aun así durante ese corto periodo de tiempo la historiografía oficial recopila barios dramones románticos soviéticos en el gremio de pilotos. Al final la prohibición se torno en propaganda lacrimógena.

En Siria ya se lleva cerca de 7 años de guerra y en el caso de la militarización más fuerte del YPG/YPJ son apenas dos años (mediados de 2015, mediados 2017). De todas formas no es lo más importante, como podemos constatar del caso del ejército soviético. La función crea al órgano, un estado burgués inmerso en una guerra inter burguesa necesita un ejército "profesional", eso para empezar conlleva que se aliene y deshumanice a sus miembros.

Auto gestión o falsos autónomos cooperativos

La realidad de la autogestión en Rojava no fue suficientemente explicada. Las cooperativas de Rojava como ya hemos dicho no se diferencian en nada de una cooperativa (empresa cooperativa) de cualquier país capitalista. Pero no hemos concretado claramente en que consiste eso, en una empresa cooperativa de cualquier país los miembros sin duda de hecho son accionistas de la empresa. Por tanto como todo accionista tienen que aportar un capital para entrar en la cooperativa. Como en el resto del mundo capitalista las cooperativas piden créditos a bancos u otras empresas. En el caso de Rojava son burgueses con capital o prestamistas los que aportan duchos fondos. Como en cualquier país los bancos que invierten en cooperativas exigen el pago de unos intereses. En este caso se trata de inversores, es decir, cooperativistas en grado de inversores. Por tanto la cooperativa tendrá que pagarles dividendos, tiene que dar plusvalor a la burguesía. Como en toda empresa de cualquier estado las retenciones impositivas del estado son la norma. Otra cosa es lo que haga dicho estado con los impuestos que impone a la empresa y a los trabajadores físicos. Cada cooperativista es un empresario y como tal debe ser tratado por el fisco, es decir como autónomos. En realidad son falsos autónomos pues no tienen otro remedio que serlo si quieren trabajar y por tanto comer.

Comunicados desde varios lugares

Una de tantas acciones reivindicadas en los primeros días de Enero de 2017 en México, durante la revuelta contra el gasolinazo de Peña Nieto

Reivindicación del ataque a una gasolinera en el estado de México P.F

El día de ayer atacamos con bombas incendiarias y cocteles molotov la gasolinera ubicada en av. Canl Prados en Tultitlán, Estado de México, causando un incendio en las bombas de gasolina, el cual no pudimos detenernos a apreciar ni calcular los daños.

¿Nuestros motivos? La venganza por nuestrxs compañerxs detenidos por las fuerzas del Estado por protestar contra el llamado "mega gasolinazo", que mata de hambre a nuestro pueblo, en beneficio de los ricos y poderosos. Pero este no fue nuestro único motivo, queremos además denunciar y atacar el progreso, desarrollo y la totalidad del proyecto civilizatorio que atropella y destruye a la madre tierra.

¡Hasta destruir todos los muros de todas las prisiones!
¡Que arda lo que tenga que arder!
¡A defender la madre tierra por todos los medios necesarios!

Atentamente: Célula de Acción Informal "Punky Maury" – FAI/IRF

Sobre los disturbios en Asunción, finca Paraguaya (Marzo y Abril de 2017)

El viernes 31 (Marzo)a pesar de los sentimientos encontrados y la confrontacion interior que teniamos, ante la pregunta que nos haciamos entre compas y a nosotrxs mismxs como anarquistas que nos importa la constitucion*?, la crisis política... pero los acontecimientos se encargaron de darnos un jurupete**.

Nosotrxs como muchisima otra gente fuimos sorprendidos por la espontanea explosion de rabia y hartazgo de un pueblo tan manso y acostumbrado a la pasividad, pero ya cansado que perdio el miedo a los gases y los balines de goma, que desbordo y desato sus pasiones mas salvajes, a pesar de los llamados a la calma y la manifestacion pacifica por parte de senadores y lideres partidarios, el pueblo los ignoro y descubrió lo que es capaz de hacer por su mismo, quemar un congreso no es cualquier cosa.

En medio del conflicto, el ingenio y el libre desenvolvimiento de la gente sin ser dirigidos por nadie, para resistir a la represion policial... La calle se convirtió en el espacio pedagógico donde el pueblo dió un paso hacia el desaprendizaje de la pasividad y otro hacia la construcción de experiencia y conocimientos empíricos para la resistencia, la autodefenza y el ataque hacia los símbolos de la opresión. Las balas de arma de fuego disparadas sobre la calle estrella, chile y otros puntos del microcentro no fueron suficientes para dispersar la rabia de los miles de jóvenes trabajadoras, estudiantes, chacariteñxs y rockeros que ese viernes cambiaron sus planes ante el alevoso espectáculo represivo y decidieron dar rienda suelta al luddismo destructivo necesario para quebrar con la paz de los muertos.

Invitamos a estar en estado de alerta ante los acontecimientos y animamos a os grupos autoorganizadxs e individuos, todxs a no retroceder, decaer ni dejarse llevar por los calculos partidarios que lo unico que hará es sumirnos nuevamente en el miedo. Que la práctica revolucionaria, sea siempre nuestra respuesta al terrorismo de estado!. contra la pasividad social.

Ver como el apoyo mutuo y la solidaridad se practicaban espontáneamente, gente que te daba sal, agua, que si te desvanecías sofocado por los gases te levantaban y te llevaban a un lugar seguro aun arriesgándose en una arremetida de los cascos azules, otros que te rescataban de las manos de la policía, estas prácticas son muy importantes sobresaltarlas para nosotros que como anarquistas, concebimos, deseamos y buscamos una vida en libertad, sin autoridad.

Desde nuestra posición como anarquistas invitamos a la constante participación en futuras manifestaciones, que no quede en el oparei, ñasê jey callepe*** y que se reavive la lucha callejera contra el terrorismo de estado.

Teniendo en claro siempre a nuestros enemigos. No confiando en discursos partidarios y lograr sacar de entre toda la guerra de información que nos llega, donde está realmente nuestra lucha.

No hay salvación para el pueblo sumiso, que no quede impune la sangre de

alimentos, la vivienda, la electricidad e incluso las tierras de cultivo eran expropiados por los proletarios. Con posterioridad la normalización de la vida capitalista en Rojava de la mano del PYD mayormente es una consecuencia de la falta de autonomía proletaria y en algunos casos posibilitado por las escasos condicionamientos de la guerra.

En cuanto a las mujeres casadas, con hijos y en las milicias

Se sigue insistiendo por parte de compañeros que la disciplina dentro del YPJ exige la abstinencia sexual y el abandono de la milicia de todas las mujeres, con hijos, casadas o que se hallan casado en el trascurso de la guerra. Para todo combatiente del YPG claramente militarizado y el YPJ constituido en comisariado de Ocalan está prohibido tener relaciones sexuales en el ejercicio del servicio.

Esto tampoco borra la realidad de la insurrección proletaria, del proceso de militarización de las milicias y de las posibles resistencias a acatar la disciplina de partido. Tampoco invalida la constatación de la propia dinámica del PYD en los primeros momentos, donde se reclutaba a cualquier miembro del partido y formaban en las columnas de la milicia familias enteras. Incluso durante la guerra desesperada contra el Estado Islámico, en 2013, 2014 o 2015, cuando estaba apoyado sin restricciones por la burguesía turca, es evidente que estas reglas no se cumplían generalizadamente. Hasta hay casos de fotos de señora dando el pecho con fusil al hombro. El proletariado sale a luchar sin preocuparse demasiado de los convencionalismos sociales de la burguesía. Es la socialdemocracia la que sí que tiene mucho más interés en mantener la sociedad burguesa tal como está.

En cuanto a la eficacia de dicha normativa a partir de mediados de 2015 en adelante, no podemos afirmar categóricamente nada ni en un sentido ni en otro. Lo que es evidente es la progresiva militarización de las milicias y su profesionalización. Los asesores militares occidentales andan por todas partes o sino los rusos.

Kurdistán, Rojava y otros cuentos.

Aclaraciones, críticas y rectificaciones sobre "Los guerreros de la montaña van al paraíso" Su capital nº23.

Primero de nada debemos rectificar o aclarar algunas afirmaciones que se vertieron en el dosier, sobre el Kurdistán, anterior a este número.

Pan, vivienda y electricidad

Antes de nada lo más urgente es puntualizar que cuando se afirma que los alimentos básicos como el pan, la electricidad o la vivienda están garantizados en Rojava se estaba tomando la realidad, de gestión de guerra, del cantón de Kobane como si fuera la regla general de toda Rojava. En la publicación "Rojava y el Capitalismo" que reseñamos en el número anterior, dedicado en exclusiva al Kurdistán, se dan algunos ejemplos de lo contrario. Concretamente se habla de las dificultades del proletariado para sobrevivir en el cantón de Afin, donde los salarios son ridículos y los alquileres de vivienda están por las nueves. En Afin, sí que hay una realidad de guerra, con población refugiada de otras zonas de Alepo y con bombardeos recurrentes de la aviación turca. Pero parece ser que eso no impide que ni siquiera se haya considerado una moratoria de alquileres, la propiedad privada se respeta y protege escrupulosamente. Por otra parte no podemos afirmar que en Afin la electricidad sea gratuita realmente o que haya un sistema de racionamiento de víveres, como en el caso del cantón de Kobane. Por otra parte en el cantón de Hasaka hay zonas relativamente tranquilas y otras que han estado en primera línea de guerra, al igual que hay distintas comarcas donde viven distintas comunidades o donde están asentados grandes contingentes de refugiados. En el capitalismo cualquier estado suspende el mercado o revoca la propiedad privada de algunos bienes por fuerza mayor para mantener a la población que soporta el esfuerzo de guerra o la calamidad de un desastre provocado por el capital. Los gestores de los gobiernos cantonales o del consejo supremo de Rojava no son una excepción.

Esto no invalida el resto de la exposición que habla concretamente de la insurrección proletaria y de las expropiaciones en la zona de Rojava. Los

inocentes derramada.

frases en guaraní:

* Que es lo que vamos a hacer nosotros ahí
** un golpe en la boca
*** Que no quede así no más, tenemos que volver a salir a la calle.

Grupo Afín Anarquistas Insurrectos (GAAI)

Finca francesa, Arde París

El 1 de mayo como una demostración del programa del proletariado salvaje

Durante el 1º de mayo en los meses anteriores y posteriores coincidiendo con las elecciones presidenciales francesas y luego las legislativas el proletariado ha dejado bien clara su posición con respecto los apaños y componendas de la burguesía francesa. No solo eso sino que ha superado las divisiones con que la burguesía quería separarlos. Consiguió entender que la democracia es en realidad la dictadura social de la burguesía, que su parlamentarismo no es más que la conciliación de intereses particulares entre los beneficiarios y aplicadores de esa dictadura de clase.

En el 1º de mayo los considerados "alborotadores" no solo hacían ver eslóganes contra los dos candidatos posibles de la burguesía en la segunda vuelta de las elecciones presidenciales, un liberal sin dogmas religiosos y una ultranacionalista capitalista. En realidad expresaban su rechazo a la expresión parlamentarita de una dictadura de clase, por ser nada más que un teatro con el que pretenden distraer al proletariado. En esa ocasión expresaron su oposición contra la izquierda del capital, contra las instituciones estatales de conciliación del trabajo, los sindicatos, simplemente con su actitud. Tomando la cabecera de la manifestación enfrentándose con cocteles molotov a los aparatos represivos, la policía. Esos mismos "funcionarios de la tortura, la vejación, el asesinato y la coacción contra el proletariado para obligarlo a trabajar. Son como los chulos o los matones de burdel. Sí, como ellos le rompen el culo con instrumentos de tortura a los proletarios que no obedecen o simplemente a cualquiera para dar ejemplo. Como sucede en los últimos meses en las manifestaciones, en las algaradas nocturnas en el centro de las ciudades la separación entre proletarios de la periferia y de las ciudades a sido rota. Tanto las agrupaciones nacidas al calor de la rebelión contra la reforma laboral de imán radical del capital Hollanm, las asambleas de liceos, como los jóvenes revoltosos de los suburbios han entrado en contacto y luchan juntos.

Para cuando el partido sociata francés decidió inmolarse al grito de "el capital es grande y es el único Dios" el proletariado ya estaba preparado para hacer frente a la nueva etapa que viene y a los nuevos reclamos electorales. La izquierda renovada apenas ha podido sustituir un pequeño trozo de lo que represento el partido socialista francés en inmolación. La burguesía y la clase mierdera voto en masa para defender sus privilegios menguantes, en el caso de los segundos, a los socialistas desenmascarados como buenos gestores del capital. El proletariado por el contrario en gran parte resistió los engaños de los nacionalistas, los sociatas arrepentidos, los atroces policías "comunistas" franceses y demás. La abstención en las legislativas se ha acercado al 48%. Las batallas que se avecinan prometen ser duras, la burguesía y sus nuevos recambios se llenaran de barro y sangre en el combate.

En las cárceles…

Finca española

Mónica y Francisco

Las operaciones preventivas contra el anarquismo se demuestran como una operación de terror, para desorganizar y calmar la escena. Una vez conseguido el principal propósito, de que no se mueva nadie, las distintas ingenierías judiciales antisubversivas se van desmontando discretamente.

En el juicio de apelación al tribunal supremo contra la sentencia que condenaba a los anarquistas chilenos, detenidos el 15 de diciembre de 2013, a 12 años de cárcel, la justicia se desdice de sus construcciones teóricas improvisadas. Sin reconocer claro está las trampas al solitario que se hizo así misma la judicatura violando sus propias normas procesales, para poder dar el golpe de efecto de 12 años de condena. Ni cortos ni perezosos los jueces justifican la estancia en prisión preventiva de los dos acusados y el resto de tiempo que llevaban en prisión con una ratificación de una condena mínima de 4 años y medio. Cumplida la mayor parte de la condena cuando se dicta la nueva sentencia firme se baraja la posibilidad de expulsarlos del país de la forma más discreta posible. El estado chileno parece no estar conforme con la devolución de la "canalla" anarquista, pero el circo ya cerraba el telón en la finca española. Finalmente el 7 de marzo de 2017 los compañeros consiguieron ser expulsados a Chile, donde les recibió la pena de telediario y el aluvión pertinente de amenazas represivas. Finalmente se les dejo en libertad sin causa pendiente ya que ya habían sido juzgados y absueltos (caso bombas) en Chile.

La ya sabida desestimación y archivo de la causa de la operación Pandora II unido a este nuevo episodio ratifica que los objetivos administrativos represivos han sido cumplidos y ya no es necesario tal despliegue de despotismo.

La persecución de los amigos de los conocidos, de los solidarios con los "anarquistas violentos" parece que ya no es necesaria, de momento.

El terror directo contra la población en Europa, ejercido por elementos del "lumpen", da sus frutos. Aprovechando que "el rio *Pisuerga pasa por Valladolid"* se preparan los instrumentos necesarios para un gobierno de la economía policiaco-milico. Las leyes contra el yihadismo no se centran en dejar de lamer culos de funcionarios saudíes no, se centra en cosas como las de la ley de antirradicalidad de la finca española. Se instara a la delación por sistema, según documento oficial, se pide a la población que informe de "*cualquier acto de radicalidad, a saber… atracos a mano armada, vandalismo tanto* ***digital*** *como escrito, discursiones o peleas y por supuesto los temas que motivaron dichas peleas*". La dictadura de clase de la burguesía necesita afirmarse cada vez más, pues su voracidad no tiene límites.

Los llamados a suspender los derechos ciudadanos liberales que aún sobreviven a duras penas son constantes. Sin duda se centraran en la prohibición de manifestaciones políticas públicas que no sean del agrado de la elite dominante. Desde luego no se puede culpar a Turquía de hacer lo que desean todos los demócratas, reventar manifestantes con yihadistas bomba y luego prohibir esas manifestaciones por prevención del terrorismo. En la finca francesa principal receptor de la ropa de Estado Islámico con etiquetas turcas se encapsulan las manifestaciones con la excusa del yihadismo, de que las autoridades están pensando en mandar camicaces a las manis.

El discurso de los medios se endurece y como siempre abren el camino a la normalización del asesinato de estado masivo, la guerra .¿Contra quién? contra quien sea, "porque hay mucho terrorismo"… "vamos a matar a los rusos". "Siempre que se mate a otros, los que sean, va a haber más seguridad". La absurdez llega a cotas más altas cada vez. Mientras que muchos periodistas en Turquía son cazados como conejos por yihadistas con protección policial o por fuerzas policiales antiterroristas. Todo por hablar de lo evidente y notorio, la guerra despiadada contra el proletariado usando al Estado Islámico y a los otros milicos en coordinación y fraternidad. En occidente no sucede ni siquiera eso, la censura previa lo inunda todo.

Islámico e incluso la cantidad de víctimas mortales civiles es significativamente muy superior a los supuestas bajas oficialmente infligidas al enemigo. Las columnas de centenares o millares de camiones cargados de petróleo no fueron detenidas en ningún momento hasta que la burguesía rusa entro en la guerra de Siria de cabeza.

La operación Escudo del Éufrates del ejército turco en 2016, en la que tuvo que participar logísticamente la OTAN, fue una farsa para mantener la línea de suministros al Estado Islámico antes de que Rusia la cortara. El paseo militar del ejército turco habría que llamarlo más bien "donación de tanques solidarios para los pobres yihadistas". Aparte de que muchos reservistas, oficiales del ejército turcos y otros elementos del Estado Islámico pudieron regresar al redil cambiando de uniforme al tiempo que los tanques turcos avanzaban por la provincia de Alepo, el suministro de armas al Estado Islámico no ceso. Incluso se intensifico de forma inusitada, Estado Islámico ganaba equipo pesado en grandes proporciones. Una de las razones de porque se prohibió la Wikipedia en Turquía es que en este espacio se podía publicar que columnas enteras de tanques turcos fueron capturadas sin lucha por el Estado Islámico y que entre estos tanques había unos cuantos tanques leopar, construidos en parte en la localidad de Trubia (finca española), parte del armamento moderno de la OTAN. Por su puesto el procedimiento habitual en estos casos, según los manuales de la OTAN, no se cumplió los tanques capturados no fueron atacados por la aviación turca.

Justamente al mismo tiempo que sucedían estas cosas un supuesto yihadista salido de una unidad antidisturbios de la policía turca cose a tiros al embajador ruso en Turquía. Parece ser que esa vez ni siquiera tuvieron las ganas de disimular sacando un barbudo de comisaria, incluso vaciaron un edificio entero de policías y guardias de seguridad para que no hubiera imprevistos. La situación es tan descarada que a Erdogan solo le faltó disfrazarse con una barba postiza y hacerlo el mismo. Unas semanas después Rusia detiene el avance del ejército turco con algún bombardeo por "error" con varios soldados turcos muertos y heridos. Cortando el contacto igualmente entre turcos con bandera rojiblancas y turcos con banderas negras. Estados Unidos no le da permiso a Erdogan para empezar en Bab, la ciudad donde fue detenido su ejército, una guerra más generalizada si cabe.

El juego de intimidación y la manía de golpear al enemigo con armas yihadistas continua desde el frente burgués occidental. Pero el Estado Islámico separado de Turquía esta amortizado en esa región. Aun así en Europa puede seguir cumpliendo sus funciones para consumo interno.

Pero otras operaciones quizás más sofisticadas técnicamente hablando han sustituido "al gran miedo a la conspiración insurrecionalista internacional". Ahora se persigue a los expropiadores anarquistas con tecnologías de volumetría y análisis de ADN.

Los detenidos en Barcelona por las expropiaciones en Aachen (Alemania)

Como ya es sabido una serie de conocidas militantes anarquistas de Barcelona fueron apresadas en Barcelona y Bulgaria. Dos compañeras de origen alemán y holandés respectivamente y un hombre de origen portugués… . Fueron apresados por la policía catalana y extraditados a Alemania por una serie de atracos en la zona de Aachen y sobre todo por uno que se cometió en 2014.

La policía alemana y la Europol lanzaron órdenes internacionales de captura o pesquisas contra los autores de los atracos. Compartiendo con toda la policía Europea los informes conseguidos a través de las tecnologías de control más de moda últimamente, ADN y estudios biométricos. Estos últimos análisis supuestamente científicos, a través de las imágenes de videovigilancia del banco de Aachen y sus alrededores, de la forma de andar, el tamaño de la cabeza, la forma de la mandíbula…. No se sabe si la policía catalana ya pretendía capturar a alguien en concreto, el caso es que armaron una serie de farsas y operaciones encubiertas para extraer ADN de la militancia anarquista de Barcelona en general en fiestas de la escena y de personas en concreto en controles de alcoholemia.

La sucursal en concreto atracada en Aachen pertenecía al Pax Bank y Aachener Bank. La entidad dominante de la fusión Pax Bank es un brazo financiero de la Iglesia Católica desde su fundación por el clero de Colonia (en la Primera Guerra Mundial). Uno de sus negocios más lucrativos, su inversión en la industria y el comercio de armas. Así ocupan todos los ámbitos del negocio de la guerra, los beneficios que genera la guerra directamente y luego los recursos que gestionan supuestamente para el asistencialismo y la caridad a las víctimas de las guerras interburguesas de África por ejemplo.

Este es un buen ejemplo de que crear un banco es un crimen y el delito de atracarlo es un acto de rebeldía ante el trabajo asalariado, de generosidad y valentía en general.

El juicio contra los anarquistas (presuntamente expropiadores) se produjo en Aachen en cuatro sesiones del 11 al 14 de febrero.

Algo pasa con el capitalismo

Economía liberal… liberal, liberal… socialista y del socialismo del siglo XXI ¡está en crisis en Sudamérica! ¡Pues que reviente!

Los proletarios que asaltan panaderías en Venezuela son "clase media oligárquica", los proletarios que hacen lo mismo en Brasil son narcotraficantes, en argentina son mafiosos peronistas o "negratas de mierda", en Bolivia son mineros "trastornados"… A la burocracia y la burguesía se le están agotando las definiciones descalificadoras contra el proletariado.

En toda Sudamérica las formas de imponer la servidumbre voluntaria se tambalean. Todos los recambios burgueses se muestran claramente impotentes para enmascarar la realidad a ojos del proletariado. El hecho de que viven bajo la dictadura de clase de la burguesía y esta les lleva al desastre.

El socialismo del siglo XXI tan rancio y tan proclive a los paradigmáticos modelos del capitalismo alemán esta tan maduro de podrido como el prudonianismo del siglo XIX o la política económica de Lenin de principios del siglo XX. Todas esas patrañas que inculcaban a tornillo en el proletariado la socialdemocracia en alemana con la simpatía de las autoridades imperiales prusianas. Siguen siendo las mismas entelequias y utopías capitalistas podridas, en su aplicación actual. La genstión del capitalismo racionalmente, la redistribución "más justa" de las mercancías y el dinero generado por el capitalismo, el progreso técnico para la mejora del trabajo y la dignificación de la condición de "productor". Son los cuentos chinos que se inventó la burguesía para atrapar ideológicamente a sus posibles verdugos, los proletarios, gestionados por sus esbirros los socialdemócratas. Una forma de hacer que el proletariado revoltoso siga trabajando o siga manteniendo el capitalismo aunque allá tentativas revolucionarias.

Así todos los autodemominados "comunistas", "socialistas" e incluso "libertarios" cuentan a los proletarios que la dictadura del valor es la ley natural del mundo, que el dinero es necesario para valorar el trabajo y que el trabajo da la vida al proletario. Que de todas formas es bueno eliminar todo aquello y todo aquel que no sirva para la valorización capitalista, para generar dinero, para obtener plusvalor.

Erdogan, Obama, Hollanm, Rajoy, …. Esos malditos bastardos yihadistas.

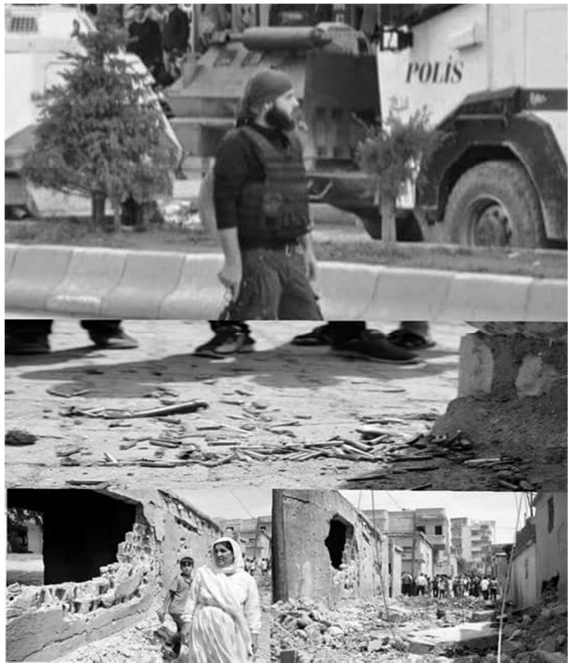

El pijerio occidental hace la guerra a través del yihadismo y del Estado Islámico en el exterior. En el interior de Europa, hoy los tanques no se sacan a las calles para apoyar la explotación y la miseria. Hoy para apoyar la explotación y la miseria se sacan a los yihadistas suicidas, luego se sacan a los tanque para rematar a los supervivientes.

Recopilemos viejos y nuevas evidencias de la guerra por poderes en Oriente Medio.

Una de las cosas más cantosas en el ejercicio de la farsa y guerra generalizada desde hace años es la supuesta lucha contra el yihadismo sobre el terreno que suele ser impotente cuantos más recursos se ponen sobre la mesa. Los bombardeos contra el Estado Islámico o la supuesta operación turca contra el Estado Islámico son auténticas farsas de proporciones legendarias. Sin duda serán un ejemplo de cómo se disimula el apoyo masivo a un ejército pantalla que lucha por tus intereses por poderes. Incluso como un ejemplo de disimular o garantizar la línea de suministros a este ejército.

En este sentido debemos reconocer que los intereses de Estado Unidos y del sultanato turco son dispares por ello las formas no son coincidentes. Aun así los bombardeos de Estados Unidos fuera de las zonas en las que no le interesa que evolucione el Estado Islámico son completamente nulos tácticamente. E n ningún caso disminuyeron la capacidad ofensiva del Estado Islámico, ni su movilidad, ni la movilidad de armamento pesado, ni afecto al comercio y trasporte masivo de mercancías exportadas e importadas por el Estado

levantamientos serán en el norte liderados por los Huitíes que canalizaran al proletariado furioso, con una fraseología entre religiosa milenarista y socialdemócrata guerrillerista (con poster del che Guevara y llamados a la revolución social incluidos).

Llegados a 2012, por un lado acuciados por las medidas económicas de austeridad y por otro animados por las rebeliones de la primavera "árabe" los proletarios en la finca yemení se levantan en todas partes al mismo tiempo. En las ciudades y en el campo, en el sur y en el norte. Los occidentalizados y las tribus milenaristas. Los Saleb se intentan agarrar a la silla como pueden, pero los soldados del ejército dan muestras ostensibles de simpatía con el movimiento. No se respetan las órdenes, se unen a las manifestaciones. Los Saud idean un recambio para pisar el acelerador de la historia, el acelerador de la violencia.

Cifras para la pervivencia de la democracia.

Unos 15.000 muertos, más de la mitad civiles de las zonas rebeldes muertos en bombardeos en mercados, hospitales, aldeas, pueblos y ciudades.

Unos 14 millones de proletarios de un total de 26 millones de habitantes (de Yemen) en riesgo de morir por hambre.

Epidemia de cólera, agua contaminada, en 20 provincias de un total de 22. La epidemia avanza en progresión…

Por tanto el socialismo del siglo XXI afirma en la práctica que el extractivismo, el expolio de la naturaleza, la aniquilación de los pueblos originarios que resisten su proletarización y la destrucción de la tierra, son una expresión del socialismo. Siempre y cuando esto sirva para repartir algunas migajas, de los beneficios conseguidos por la burguesía, entre algunos proletarios. Claro que sí, la diferencia entre el capitalismo y el socialismo son las migajas, el asistencialismo. Entonces en Brasil si el Temer "el economista", la Dilma la "guerrillera" o incluso el Lula "el electricista" repartieran un poco de sus mordidas, sus comisiones ilegales. Su capitalismo ferozmente represivo, explotador y destructivo se trasformaría en "socialismo" y "comunismo". ¡ Joder! Esto nos llevaría a reconocer que los economistas del siglo XIX miembros de la elite inglesa, si hubieran ablandado su discurso implacable con adornos prudonianos ahora todos los capitalistas serian socialistas. Vamos que el capitalismo se llamaría "comunismo científicamente contable".

No será más lógico que el capitalismo sin migajas y el capitalismo con migajas, a veces para el populacho, siguen siendo capitalismo. Y como tal no podría ser humano, piadoso, no podría ser justo en la redistribución de plusvalor y salario, no podría ser gestionado de forma racional sino de forma implacablemente feroz. Que por supuesto el trabajo asalariado es la vida para la burguesía y su burocracia el Estado y la muerte para el productor, que el dinero es el yugo con el que se ata al proletariado y que la dictadura del valor es la mayor moustrosidad que ha gobernado la tierra e impulsa el progreso del desastre que la lleva a la destrucción.

Igualmente esto no quita que los superliberales y supercapitalistas quieran hacer ver que los dos capitalismos son diferentes. Por ello les viene muy bien que en Venezuela los muertos por la guerra de clases a través de la casuística de las actividades mafiosas o de la delincuencia no sean quemados y molidos como sucede en Brasil. Les parece encantador que sus colegas de Venezuela no reconozcan que los que mueren asaltando panaderías, 16 electrocutados en un asalto a una panadería, son proletarios hambrientos no clase mierderos. No caben en jolgorio y satisfacción cuando ven caer al proletariado en las calles de Venezuela sin que los periodistas dejen de repetir que mueren por la democracia. Mientras que esos mismos superliberales llevan a cabo las mismas medidas de emergencia que los "socialistas" una vez llegados al poder, tras quemar a esos "socialistas". Prometen al pueblo igual que los sociatas que los sacrificios a los que les someterán serán "posiblemente" la garantía de otra vida mejor. Sacan al ejército a la

calle igual que los sociatas, eso sí con pocas cámaras, cuando ven el poder del estado amenazado. Igual que los anteriores sociatas mienten y calumnian a los proletarios. Los oligarcas de clase media se convierten en las calles de Rio de Janeiro en narcotraficantes o delincuentes. Las banderas negras con grande "A" que no se muestran en las calles de Caracas, en Buenos Aires en las protestas por la hiperinflación "a pesar de los economistas liberales" se convierten en "A" de Argentina peronista mafiosa, en Brasilia en sinónimo de "terrorismo de minorías fanáticas y sanguinarias", sobre todo tras ver como el ministerio de agricultura "agroindustrial y despiadada" arde por los cuatro costados.

Los noticieros de todo el mundo sacan los disturbios en Venezuela todos los días pero el 24 de mayo apenas hay referencias de una manifestación de más de treinta mil personas en Brasilia (capital de Brasil) ni se muestran imágenes de la policía disparando con armas de fuego a los manifestante o del ejercito desplegado deshaciendo las barricadas en la explanada de los ministerios. No hemos podido ver, los proletarios de otros lugares, como se sacaba el mobiliario de los ministerios brasileños para prenderle fuego, como prendían algunas llamas en 7 ministerios, sobre todo en el de agricultura. Lo mismo que no se pudieron oír las peticiones de dimisión a Temer no se pueden ver las banderas anarquistas en Caracas.

Todos los estados Sudamericanos están inmersos en una crisis normal y corriente para todo estado extractivista, pero cada vez más dramática. Los precios de las materias primas no dejan de bajar por el bien de la economía, la miseria y la represión contra el proletariado no dejan de crecer. Lo que es "bueno para la economía no es bueno para la gente" ¡pues que la gente no se ha buena con la economía ni con ninguno de sus burócratas!. Que la gente sea tan mala, y aun mejor, que los mineros" locos" de la finca boliviana que ya llevan en su haber dados de baja a varios mandos policiales y un ministro del Interior del socialismo del siglo XXI. La gente es el proletariado y la economía es la burguesía en gran parte.

ancestrales, un hombre libre tienen que tener un arma. Para luchar contra los leninistas era aconsejable tener una masa demográfica armada pero para ahondar en la asimilación saudí del estado yemení no era muy aconsejable. Mientras que el precio del petróleo saudí permaneció barato y con ellos los precios y la asimilación cultural religiosa del wahabismo saudí se quedó en las ciudades fue relativamente fácil tiranizar la finca Yemen. Cuando la generosidad de la casa de Saud comenzó a tornarse cada vez más interesada y las contrapartidas sociales, "aunque no hubiera trabajo los precios eran bajos", fueron desapareciendo, el descontento crece.

La población proletaria tiene una condición misérrima, son grandes consumidores de un arbusto parecido, pero bastante menos útil, al de la coca que igualmente engaña el hambre. Lo consumen a todas horas y el precio de esta droga blanda debe ser irrisorio. La mayor parte del proletario se conformaba con mal vivir. Desde finales de los noventa y principios de la primera década de 2000 la cosa cambia. La economía subvencionada tiene que ser productiva y Yemen tiene que confluir en la integración regional. Ser absorbida por Arabia de los Saud como granero de mano de obra barata. La población tiene que ser asimilada, adaptarse a la religión y las costumbres de la casa de Saud, donde los proletarios de las tribus son seres inferiores y si son chiitas son como cucarachas. La rebelión estalla en las montañas del norte de forma virulenta y una de las familias de la burguesía tribal toma la iniciativa como portavoz de las tribus chiitas (zahidies). Los Huitíes de acuerdo a las costumbres de las jefaturas tribales adquieren una posición predomínate como familia sacralizada sacrificial, al ser acribillados a tiros varios de sus miembros y el patriarca. A partir de entonces, 2004, los levantamientos serán constantes. El régimen de los Saleb nunca intentara erradicar la costumbre ancestral de hacer acopio de armas ni la producción artesanal de fusiles de asalto. Aunque intermitentemente bombardea sin compasión al proletariado durante más de una década. Los

Zona colonial del imperio británico, tras la independencia el proletariado de una parte del Yemen fue canalizado a través del nacionalismo árabe y la socialdemocracia leninista. No es muy conocida la resistencia anticolonial en esa zona, pero la guerra de guerrillas se extendió por toda la arabia británica. El otro trozo del Yemen fue convertido en un protectorado de los Saud tras la independencia. Se trata de la región históricamente más húmeda de Arabia y por lo tanto la más densamente poblada desde la antigüedad. Pero la que tiene menos petróleo de todas las regiones de la zona. Durante la guerra fría neocolonial entre liberales y proteccionistas (Soviéticos) la zona fue objeto de gran inversión económica armamentística. El reino de los Saleb se comienza en los años 70 y arma un estado militarizado contra el Yemen leninista del sur. En los noventa el sur desértico y sin petróleo deja de recibir ayudas y se declara en banca rota. Los dirigentes leninistas venden la unificación como la salida menos mala, pronto la población comprueba que es lo contrario. En 1992 se produce una insurrección armada en el sur para desgajarse del protectorado de los Saud que constituye el reino de los Saleb. Es aplastada militarmente por la gran cantidad de armamento puesto sobre la mesa y el apoyo internacional a los milicos de Yemen del Norte. Aun así el descontento, en el sur menos poblado, no es erradicado por la represión, mientras el norte con una gran cantidad de población rural en ascenso demográfico se mantiene económicamente gracias a las ayudas saudíes. Es un estado subvencionado que durante la guerra fría permitió que las tribus de las montañas se armaran hasta los dientes, de acuerdo a sus costumbres guerreras

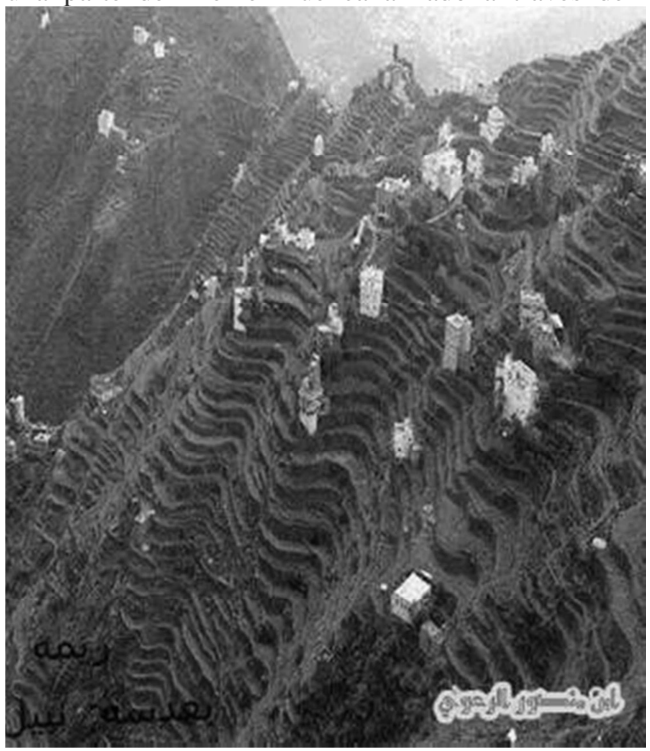

Técnicas de la contrarrevolución mundial en los países árabes-musulmanes

La reacción despótica absolutista del capital contra el proletariado tribal. Ahondamiento en la guerra mundial burguesa para ahondar en el aplastamiento del proletariado. Los ejecutores del genocidio contra el proletariado se refuerzan con el yihadismo, la nueva ideología del pijerio. Mientras que "los gobiernos de la comuna" frenan al proletariado rojo con localismo, frentepopulismo, antifascismo y en definitiva colaboración de clase con la burguesía.

En esta nueva ocasión nos centraremos en algunos ejemplos menos conocidos de la guerra de la burguesía contra el proletariado en esta región. Ya no podemos posponer más un acercamiento al genocidio contra el proletariado en Yemen. Pero no dejaremos de ahondar en el desenmascaramiento de la guerra por poderes y el travestismo burgués en la guerra contra el proletariado e interburguesa en toda la tierra en general, en la finca siria y turca en particular. Aparte de que aprovecharemos para ahondar en la discursión "programática" sobre la lucha proletaria en el Kurdistán y la contrarrevolución socialdemócrata que la gangrena.

Yemen, la guerra privada de la burguesía contra el proletariado.

Un total de treinta países despliegan todos sus saberes y prácticas para oficialmente derrotar al Comité Revolucionario, en realidad exterminar al proletariado rebelde pertinaz. El listado es extenso: a los 150.000 soldados, 100 aviones de combate y decenas de barcos de guerra puestos por la casa de Saud hay que sumar, soldados y aviones en menor número de países como, Senegal, Egipto, Marruecos, Sudan, Jordania, los principados de las casas clientes de la Saud, Kuwait, Barehim, (Qatar se retiró), Emiratos Árabes… y por ultimo mercenarios venidos desde el Salvador, Chile, México, Panamá, Argentina, Australia, Inglaterra y Francia.

La burguesía francesa, británica, turca, de EEUU, bangladesí, pakistaní, canadiense, malaya… toda la burguesía representada en la Liga Árabe (mantenida por los

petrodólares de la casa de Saud) apoyan y financian. Algunos de ellos envían grandes cantidades de armas para las variopintas milicias yemenís que a través de promesas, engaños o amenazas luchan para la casa de Saud.

Todo esto no es noticia, ni siquiera cuando todas estas inmensas fuerzas son incapaces de aplastar a un enemigo aislado bajo un asedio medieval. Ni cuando los ejércitos modernos se ven superados o incluso barridos por una mezcla de milicias tribales y soldados desertores.

Porque, tal grado de disciplina de toda la burguesía internacional para aplastar en silencio a unos supuestos amigos del clero iranio. Junto a unos milicos supuestamente leales a un dictador títere fracasado como Abdula Saleb, el exdictador perpetuo de Yemen por la gracia de los dólares de la casa de Saud. Sobre todo cuando se une a una naturalización e incluso promoción de Al-Qaeda (el coco) como mal menor, buen gestor del terreno yemení, que circunstancialmente le permite a la casa de Saud no involucrar a más soldados.

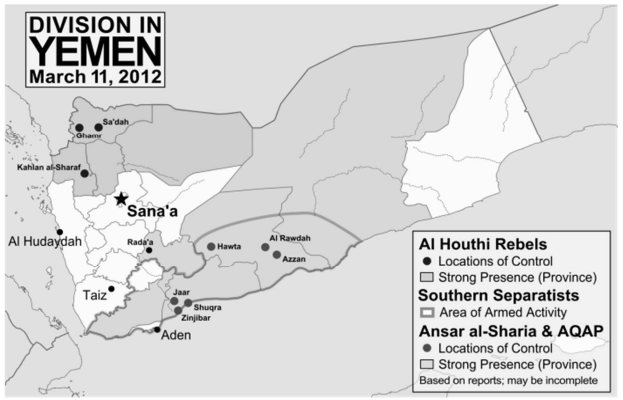

Las razones son bien sencillas, y las mismas de siempre.

La antaño región conocida como la *Arabia feliz* hoy es un inmenso campo de exterminio de proletarios reticentes a la dictadura democrática del dinero, de los déspotas monárquicos de arabia. El actual asalto en la guerra entre la burguesía y el proletariado comienza cuando el citado títere de los Saud y dictador perpetuo de la finca Yemen se ve obligado a recrudecer las condiciones de supervivencia del proletariado en esa región. Concretamente el fin de los subsidios para mantener bajo el precio del combustible, que aria automáticamente subir todos los precios de los bienes de primera necesidad. La burguesía internacional y los Saud quieren hacer rentable la finca a costa de matar de hambre a la "canalla sobrante". Lo que sigue es una sucesión de "hondonadas de hostias" manifestaciones masivas, disturbios, deserciones, enfrentamientos armados y finalmente el bombardeo del palacio presidencia con cohetes. Abdula Saleb y toda su familia presidenciable se ven obligados a abandonar el poder ordenadamente, nombrando un sucesor por vía electoral. Como es habitual uno de sus ministros.

Este se presenta a las elecciones, con el programa mínimo de obedecer las órdenes de los Saud acríticamente y hasta el final. Es el único candidato posible para la burguesía internacional y el único que se presenta. *Gana* las elecciones por incomparecencia de

adversarios y renueva los decretos para sanear la economía que fueron la gota que colmó el vaso de décadas de represión y explotación de los Saled. Por supuesto el poder de este individuo es escasísimo, ni siquiera los leales al dictador anterior están dispuestos a matar por él. En cuestión de meses después de su elección es derrocado y sustituido por un "Comité revolucionario" donde están incluidas las facciones populistas más conocidas. Los Saud no se conforman con dejar marchar a su presa y exigen al presidente depuesto que les pida intervenir. Lo que bien después es el horror de la guerra moderna con tácticas medievales. Durante dos años y medio de asedio, de ingentes cantidades de capital invertido, medios y hombres de toda la burguesía internacional solo una cosa es segura. Solo un baño de sangre brutal y despiadado ejercido por todos los demócratas dará la victoria a la democracia económica capitalista. El problema es cómo y quienes se encargaran de ejecutarlo. Algo que no parece tan sencillo, pues las milicias yemenís supuestamente leales al gobierno *demócrata* saudí no parecen tener mucho entusiasmo. El ejército saudí por si solo ya ha demostrado en ocasiones anteriores y en este presente asalto que el amor por el dinero de sus miembros no es comparable al amor a cuatro yerbajos resecos de los pastores de cabras. Los ejércitos internacionales árabes son insuficientes, los mercenarios occidentales que velan por que la carne de cañón mate y muera con valor son escasos. Un asedio prolongado de muchos más años seguirá desangrando las arcas del reino de los Saud, ya han bajado los salarios a los funcionarios un 20% y suprimido ayudas. El precio del petróleo no ayuda y los yanquis dejan que los Saud se cuezan en su propia salsa, eso sí vendiéndoles todas las armas que puedan. Aun así la decisión es firme, quizás por los acuíferos que guardan en su interior las montañas del Yemen. Los Saudis están dispuestos a matar de hambre y con bombardeos aéreos, terrestres y navales a la mayor parte de la población. La intención es quedarse con todo, no dejar nada a los proletarios, ni la vida.

La historia de rebelión en esa región aconseja barrer a la "canalla"

Una imagen vale más que mil palabras, una lancha rápida camicace se empotra contra la popa de una fragata ultra moderna saudí. Este es solo un ejemplo de lo difícil que es gobernar Yemen para los miembros de la familia Saud. Otros ejemplos son las toneladas de material, municiones y blindados perdidos por las tropas que asedian la frontera, las aeronaves y los pilotos perdidos (incluso por marruecos). Pero esto no es nada comparado con toda una historia de rebelión ante la *modernidad.*